УПРАВЛЕНИЕ ОБРАЗОВАНИЯ АДМИНИСТРАЦИИ
СУДОГОДСКОГО РАЙОНА
ВЛАДИМИРСКОЙ ОБЛАСТИ
ПРИКАЗ

06.09. 2021 г. № 272

Об утверждении Порядка проведения школьного и муниципального этапов всероссийской олимпиады школьников

В соответствии с частью 3 статьи 77 Федерального закона от 29 декабря 2012 г. N 273-ФЗ "Об образовании в Российской Федерации", во исполнение приказа Минпросвещения России от 27.11.2020 г. № 678 «Об утверждении Порядка проведения всероссийской олимпиады школьников», п р и к а з ы в а ю:

1. Утвердить прилагаемый Порядок проведения всероссийской олимпиады школьников (приложение).

2. Признать утратившим силу приказ управления образования администрации Судогодского района от 18.08. 2015 г. № 330 «Об утверждении Положения об организации проведения школьного, муниципального этапов всероссийской олимпиады школьников».

3. Контроль за исполнением настоящего приказа возлагаю на заместителя начальника управления образования Иванову Г.И.

Заместитель главы администрации
по социальным вопросам,
начальник управления образования Н.В. Медведева

Приложение
к приказу управления образования
от 06.09. 2021 г. № 272

ПОРЯДОК
проведения школьного и муниципального этапов всероссийской олимпиады школьников

I. Общие положения

1. Порядок проведения всероссийской олимпиады школьников (далее — Порядок) устанавливает правила и сроки проведения всероссийской олимпиады школьников (далее — олимпиада), перечень общеобразовательных предметов, по которым она проводится, определяет участников олимпиады, их права и обязанности, а также правила подведения итогов и утверждения результатов олимпиады, образцы дипломов победителей и призеров олимпиады.

2. Основными целями и задачами школьного и муниципального этапов Олимпиады являются выявление и развитие у обучающихся творческих способностей и интереса к научно-исследовательской деятельности, создание необходимых условий для поддержки одаренных детей, пропаганда научных знаний, привлечение учёных и практиков соответствующих областей к работе с одарёнными детьми, отбор наиболее талантливых обучающихся в состав сборных команд области для участия в заключительном этапе всероссийской Олимпиады по общеобразовательным предметам.

3. Олимпиада проводится на территории Судогодского района. Рабочим языком проведения олимпиады является русский язык.

4. Олимпиада проводится по следующим общеобразовательным предметам:

математика, русский язык, иностранный язык (английский, немецкий, французский, испанский, китайский, итальянский), информатика, физика, химия, биология, экология, география, астрономия, литература, история, обществознание, экономика, право, искусство (мировая художественная культура), физическая культура, технология, основы безопасности жизнедеятельности для обучающихся по образовательным программам основного общего и среднего общего образования;

математика, русский язык для обучающихся по образовательным программам начального общего образования.

5. Форма проведения олимпиады — очная.

При проведении олимпиады допускается использование информационно-коммуникационных технологий в части организации выполнения олимпиадных заданий, проверки и анализа олимпиадных заданий, показа выполненных олимпиадных работ, процедуры рассмотрения апелляции о несогласии с выставленными баллами при условии соблюдения требований законодательства Российской Федерации в области защиты персональных данных.

Решение о проведении школьного и муниципального этапов

олимпиады с использованием информационно-коммуникационных технологий принимается организатором школьного и муниципального этапов олимпиады по согласованиюс Департаментом образования Владимирской области.

6. В олимпиаде принимают участие обучающиеся, осваивающие основные образовательные программы начального общего, основного общего и среднего общего образования в организациях, осуществляющих образовательную деятельность (далее — образовательные организации), а также лица, осваивающие указанные образовательные программы в форме самообразования или семейного образования (далее — участники олимпиады).

Школьный этап олимпиады проводится по заданиям, разработанным для 5-11 классов (по русскому языку и математике — для 4-11 классов); муниципальный — для 7-11 классов, региональный и заключительный — для 9-11 классов. Участник каждого этапа олимпиады выполняет по своему выбору олимпиадные задания, разработанные для класса, программу которого он осваивает, или для более старших классов. В случае прохождения участников олимпиады, выполнивших задания, разработанные для более старших классов по отношению к тем классам, программы которых они осваивают, на следующий этап олимпиады указанные участники олимпиады и на следующих этапах олимпиады выполняют олимпиадные задания, разработанные для класса, который они выбрали на предыдущем этапе олимпиады, или более старших классов.

7. Участники олимпиады, осваивающие основные образовательные программы в форме самообразования или семейного образования, принимают участие в школьном этапе олимпиады по их выбору в образовательной организации, в которую они зачислены для прохождения промежуточной и (или) государственной итоговой аттестации по соответствующим образовательным программам, в том числе с использованием информационно-коммуникационных технологий, или в образовательной организации по месту проживания участника олимпиады.

8. Участники олимпиады с ограниченными возможностями здоровья (далее — ОВЗ) и дети-инвалиды принимают участие в олимпиаде на общих основаниях.

9. Квоты на участие в каждом этапе Олимпиады определяются организатором соответствующего этапа Олимпиады. Квоты на участие в школьном этапе Олимпиады не устанавливаются.

10. Победители и призёры всех этапов Олимпиады определяются на основании результатов участников соответствующих этапов Олимпиады, которые заносятся в итоговую таблицу результатов участников соответствующих этапов Олимпиады, представляющую собой ранжированный список участников, расположенных по мере убывания набранных ими баллов (далее – итоговая таблица). Участники с равным количеством баллов

располагаются в алфавитном порядке.

11. Участники школьного и муниципального этапов Олимпиады, набравшие наибольшее количество баллов, признаются победителями Олимпиады при условии, что количество набранных ими баллов превышает половину максимально возможных баллов. В случае, когда победители не определены, определяются только призёры.

12. Количество призёров школьного и муниципального этапов Олимпиады по каждому общеобразовательному предмету определяется, исходя из квоты победителей и призёров, установленной организаторами муниципального этапа Олимпиады.

13. Призёрами школьного и муниципального этапов Олимпиады, в пределах установленной квоты победителей и призёров, признаются все участники школьного и муниципального этапов Олимпиады, следующие в итоговой таблице за победителями и набравшие количество баллов не менее 25 % от максимально возможных.

14. В случае, когда у участника, школьного и муниципального этапов Олимпиады, определяемого в пределах установленной квоты в качестве призёра, оказывается количество баллов такое же, как и у следующих за ним в итоговой таблице, решение по данному участнику и всем участникам, имеющим равное с ним количество баллов, определяется жюри школьного и муниципального этапов Олимпиады.

15. Список победителей и призёров школьного и муниципального этапов Олимпиады утверждается организатором Олимпиады.

16. Победители и призёры награждаются дипломами. Образцы дипломов победителей и призёров муниципального и школьного этапов Олимпиады утверждаются организаторами соответствующего этапа Олимпиады.

II. Организация проведения олимпиады

17. Олимпиада проводится ежегодно в период с 1 сентября по 30 июня.

18. Олимпиада включает этапы: школьный, муниципальный, региональный и заключительный.

19. Сроки проведения этапов олимпиады:

С 1 сентября по 1 ноября — для школьного этапа олимпиады; Конкретные даты проведения школьного этапа Олимпиады по каждому предмету устанавливаются организатором муниципального этапа Олимпиады.

С 15 ноября по 25 декабря — для муниципального этапа олимпиады;

Конкретные даты проведения муниципального этапа Олимпиады по каждому предмету устанавливаются организатором регионального этапа Олимпиады.

С 10 января по 1 марта — для регионального этапа олимпиады. Конкретные даты проведения регионального этапа Олимпиады по каждому общеобразовательному предмету устанавливаются Министерством.

20. Организаторами олимпиады являются:
для школьного и муниципального этапов олимпиады —управление образования администрации МО «Судогодский район».

21. Организаторы этапов Олимпиады обеспечивают их проведение по общеобразовательным предметам, перечень которых утверждается Министерством просвещения Российской Федерации (далее - Министерство), с учётом начала изучения каждого из указанных предметов.

22. Методическое обеспечение школьного этапа олимпиады осуществляют муниципальные предметно-методические комиссии по каждому общеобразовательному предмету, создаваемые организатором муниципального этапа олимпиады (далее — муниципальные предметно-методические комиссии). Муниципальные предметно-методические комиссии разрабатывают олимпиадные задания для проведения школьного этапа олимпиады по соответствующему общеобразовательному предмету и требования к организации и проведению школьного этапа олимпиады по соответствующему общеобразовательному предмету с учетом методических рекомендаций по проведению школьного и муниципального этапов олимпиады.

Методическое обеспечение муниципального этапа олимпиады обеспечивают региональные предметно-методические комиссии по каждому общеобразовательному предмету, создаваемые организатором регионального этапа олимпиады (далее — региональные предметно-методические комиссии). Региональные предметно-методические комиссии разрабатывают олимпиадные задания по соответствующему общеобразовательному предмету и требования к организации и проведению муниципального этапа олимпиады по соответствующему общеобразовательному предмету с учетом методических рекомендаций по проведению школьного и муниципального этапов олимпиады, осуществляют выборочную перепроверку выполненных олимпиадных работ участников муниципального этапа олимпиады.

Составы муниципальных предметно-методических комиссий по каждому общеобразовательному предмету, по которому проводится олимпиада, формируются из числа педагогических, научно-педагогических работников, , методистов МКУ «Центр координации деятельности и методического сопровождения образовательных МО «Судогодский район», победителей международных олимпиад и всероссийской олимпиады школьников по соответствующим общеобразовательным предметам прошлых лет, а также специалистов, обладающих профессиональными знаниями, навыками и опытом в сфере, соответствующей общеобразовательному предмету олимпиады.

23. Для организации и проведения каждого этапа олимпиады организатор соответствующего этапа олимпиады создает оргкомитет и утверждает его состав.

Число членов оргкомитета школьного и муниципального этапов олимпиады составляет не менее 5 человек.

Оргкомитет соответствующего этапа олимпиады:

разрабатывает организационно-технологическую модель проведения этапа олимпиады (организационно-технологические модели проведения школьного и муниципального этапа олимпиады утверждается организатором регионального этапа олимпиады);

обеспечивает организацию и проведение соответствующего этапа олимпиады в соответствии с Порядком, нормативными правовыми актами, регламентирующими проведение соответствующего этапа олимпиады, и действующими на момент проведения олимпиады санитарно-эпидемиологическими требованиями к условиям и организации обучения в образовательных организациях;

обеспечивает сбор и хранение заявлений от родителей (законные представителей) обучающихся, заявивших о своем участии в олимпиаде, об ознакомлении с Порядком и о согласии на публикацию результатов по каждому общеобразовательному предмету на своем официальное сайте в информационно-телекоммуникационной сети «Интернет» (далее — сеть Интернет) с указанием фамилии, инициалов, класса, субъекта Российской Федерации, количества баллов, набранных при выполнении заданий (далее — сведения об участниках), и передает их организатору соответствующего этапа олимпиады;

обеспечивает информирование участников о продолжительности выполнения олимпиадных заданий, об оформлении выполненных олимпиадных работ, о проведении анализа олимпиадных заданий, порядке подачи и рассмотрения апелляций о несогласии с выставленными баллами, об основаниях для удаления с олимпиады, а также о времени и месте ознакомления с результатами олимпиады;

осуществляет кодирование (обезличивание) и раскодирование олимпиадных работ участников этапа олимпиады;

несет ответственность за жизнь и здоровье участников олимпиады во время проведения этапа олимпиады.

24. Для объективной проверки олимпиадных работ, выполненных участниками олимпиады, организатор соответствующего этапа олимпиады определяет состав жюри по каждому общеобразовательному предмету.

Состав жюри формируется из числа научных и педагогических работников, методистов МКУ «Центр координации деятельности и методического сопровождения образовательных учреждений МО «Судогодский район», аспирантов и студентов образовательных организаций высшего профессионального образования, иных высококвалифицированных специалистов, не являющихся научными и педагогическими работниками участников, и утверждается организатором олимпиады соответствующего этапа

олимпиады.

Число членов жюри школьного и муниципального этапов олимпиады по каждому общеобразовательному предмету составляет не менее 3 человек.

Жюри всех этапов олимпиады:

осуществляет оценивание выполненных олимпиадных работ;

проводит анализ выполненных олимпиадных заданий;

определяет победителей и призеров соответствующего этапов Олимпиады;

рассматривает совместно с оргкомитетом соответствующего этапа Олимпиады апелляции;

представляет в оргкомитеты соответствующих этапов Олимпиады аналитические отчёты о результатах проведения соответствующих этапов Олимпиады.

Членам жюри всех этапов олимпиады запрещается копировать и выносить выполненные олимпиадные работы из аудиторий, в которых они проверялись, комментировать процесс проверки выполненных олимпиадных работ, а также разглашать результаты проверки до публикации предварительных результатов олимпиады.

25. В месте проведения олимпиады вправе присутствовать представители организатора олимпиады, оргкомитетов и жюри соответствующего этапа олимпиады по соответствующему предмету, общественные наблюдатели, медицинские работники, технические специалисты, занятые обслуживанием оборудования, используемого при проведении олимпиады, представители средств массовой информации, а также сопровождающие участников лица, определенные в соответствии с установленным организатором соответствующего этапа олимпиады порядком (далее — сопровождающие лица).

Представители средств массовой информации присутствуют в месте проведения олимпиады до момента выдачи участникам олимпиадных заданий.

Общественным наблюдателям предоставляется право при предъявлении документа, удостоверяющего личность, и удостоверения общественного наблюдателя присутствовать на всех мероприятиях соответствующего этапа олимпиады, в том числе при проверке и показе выполненных олимпиадных работ, а также при рассмотрении апелляций участников олимпиады.

Во время выполнения участниками олимпиадных заданий общественные наблюдатели занимают места, определенные оргкомитетами соответствующих этапов олимпиады.

В случае выявления нарушений Порядка при проведении олимпиады общественными наблюдателями в срок не позднее чем через 3 рабочих дня со дня выявления нарушения соответствующая информация направляется организатору соответствующего этапа олимпиады для рассмотрения и принятия решения в соответствии с абзацем третьим пункта 32 и пунктом 33 Порядка.

III. Проведение олимпиады

26. При проведении олимпиады каждому участнику олимпиады должно быть предоставлено отдельное рабочее место, оборудованное с учетом

требований к проведению школьного этапа олимпиады на школьном этапе олимпиады, утвержденными протоколом муниципальной предметно-методической комиссии по соответствующему общеобразовательному предмету, требований к проведению муниципального этапа олимпиады на муниципальном этапе олимпиады, утвержденными протоколом региональной предметно-методической комиссии по соответствующему общеобразовательному предмету.

Количество, общая площадь и состояние помещений, предоставляемых для проведения олимпиады, должны обеспечивать выполнение олимпиадных заданий в условиях, соответствующих требованиям санитарно-эпидемиологическими требований к условиям и организации обучения в образовательных организациях. (СП 2.4.3648-20)

27. Участие в олимпиаде индивидуальное, олимпиадные задания выполняются участником самостоятельно без помощи посторонних лиц.

28. В случае участия в олимпиаде участников олимпиады с ОВЗ и детей-инвалидов при необходимости организаторами соответствующих этапов олимпиады создаются специальные условия для обеспечения возможности их участия, учитывающие состояние их здоровья, особенности психофизического развития, в том числе:

беспрепятственный доступ участников в место проведения олимпиады (наличие пандусов, поручней, расширенных дверных проемов, лифтов, расположение аудитории на первом этаже при отсутствии лифтов; наличие специальных кресел и других приспособлений);

присутствие ассистентов — специалистов, оказывающих участникам олимпиады с ОВЗ и детям-инвалидам необходимую техническую помощь с учетом состояния их здоровья, особенностей психофизического развития и индивидуальных возможностей (далее — ассистенты), помогающих им занять рабочее место, передвигаться, прочитать задание, перенести ответы в бланки ответов, при этом ассистент не должен являться специалистом предметной области, по которой проводится олимпиада;

использование на олимпиаде необходимых для выполнения заданий технических средств;

привлечение при необходимости ассистента-сурдопереводчика (для глухих и слабослышащих участников олимпиады);

использование звукоусиливающей аппаратуры (для слабослышащих участников олимпиады);

оформление олимпиадных заданий рельефно-точечным шрифтом Брайля или в виде электронного документа, доступного с помощью компьютера; выполнение олимпиадной работы рельефно-точечным шрифтом Брайля или на компьютере; обеспечение достаточным количеством специальных принадлежностей для оформления ответов рельефно-точечным шрифтом Брайля, компьютером (для слепых участников олимпиады);

копирование олимпиадных заданий в увеличенном размере в день проведения олимпиады в аудитории в присутствии членов оргкомитета соответствующего этапа олимпиады; обеспечение аудиторий для проведения олимпиады увеличительными устройствами; индивидуальное равномерное освещение не менее 300 люкс (для слабовидящих участников олимпиады).

29. В случае необходимости привлечения ассистентов для участников олимпиады с ОВЗ и детей-инвалидов заявления о необходимости создания специальных условий и документы, подтверждающие необходимость их создания (заключение психолого-медико-педагогической комиссии, справка об инвалидности), должны быть направлены в оргкомитеты соответствующих этапов олимпиады указанными участниками или их родителями (законными представителями) не позднее чем за 10 календарных дней до даты проведения соответствующих этапов олимпиады.

30. Родители (законные представители) участника олимпиады не позднее чем за 3 календарных дня до начала проведения этапа олимпиады, в котором он принимает участие, письменно подтверждают ознакомление с настоящим Порядком и предоставляют письменное согласие на публикацию результатов по каждому общеобразовательному предмету на своем официальном сайте в сети Интернет с указанием сведений об участниках, которые хранятся организатором соответствующего этапа олимпиады в течение 1 года с даты проведения соответствующего этапа олимпиады.

31. В месте проведения олимпиады до момента окончания времени, отведенного на выполнение олимпиадных заданий, запрещается:

участникам олимпиады выносить из аудиторий и мест проведения олимпиады олимпиадные задания на бумажном и (или) электронном носителях, листы ответов и черновики, копировать олимпиадные задания;

участникам олимпиады, организаторам олимпиады использовать средства связи в местах выполнения заданий.

лицам, перечисленным в пункте 25 Порядка, оказывать содействие участникам всех этапов олимпиады, в том числе передавать им средства связи, электронно-вычислительную технику, фото-, аудио- и видеоаппаратуру, справочные материалы, письменные заметки и иные средства хранения и передачи информации.

32. В случае нарушения участником олимпиады Порядка и (или) утвержденных требований к организации и проведению соответствующего этапа олимпиады по каждому общеобразовательному предмету представитель организатора олимпиады удаляет данного участника олимпиады из аудитории, составив акт об удалении участника олимпиады.

Участник олимпиады, удаленный за нарушение Порядка, лишается права дальнейшего участия в олимпиаде по данному общеобразовательному предмету в текущем году. Выполненная им работа не проверяется.

В случае если факт нарушения становится известен представителям организатора после окончания соответствующего этапа олимпиады, но до утверждения итоговых результатов, участник может быть дисквалифицирован, а его результат аннулирован на основании протокола жюри с решением о дисквалификации участника.

33. В случае нарушения членами оргкомитета и жюри Порядка и (или) утвержденных требований к организации и проведению соответствующего этапа олимпиады по каждому общеобразовательному предмету представитель организатора олимпиады отстраняет указанных лиц от проведения олимпиады, составив соответствующий акт.

При нарушении настоящего Порядка лицами, перечисленными в пункте 25 Порядка, составляется акт по форме, определенной организатором соответствующего этапа олимпиады, после чего указанные лица удаляются из места проведения олимпиады.

34. К участию в муниципальном этапе олимпиады по каждому общеобразовательному предмету допускаются:

участники школьного этапа олимпиады текущего учебного года, набравшие необходимое для участия в муниципальном этапе олимпиады количество баллов, установленное организатором муниципального этапа олимпиады по каждому общеобразовательному предмету и классу;

победители и призеры муниципального этапа олимпиады предыдущего учебного года, продолжающие освоение основных образовательных программ основного общего и среднего общего образования.

35. Организатор муниципального этапа олимпиады:

определяет график проведения муниципального этапа олимпиады в соответствии со сроками, установленными Департаментом образования Владимирской области, с учетом сроков, указанных в пункте 19 Порядка;

обеспечивает создание специальных условий для участников муниципального этапа олимпиады с ОВЗ и детей-инвалидов, учитывающих состояние их здоровья, особенности психофизического развития;

устанавливает квоту победителей и призеров муниципального этапа;

организует пересмотр результатов участников муниципального этапа олимпиады в случае выявления в протоколах жюри технических ошибок, допущенных при подсчете баллов за выполнение заданий, а также по результатам проведенной перепроверки, и утверждает итоговые результаты муниципального этапа олимпиады с учетом внесенных изменений;

в срок до 21 календарного дня со дня последней даты проведения соревновательных туров утверждает итоговые результаты муниципального этапа олимпиады по каждому общеобразовательному предмету на основании протоколов жюри и публикует их на своем официальном сайте в сети Интернет с указанием сведений об участниках;

организует награждение победителей и призеров муниципального этапа олимпиады;

передает результаты участников муниципального этапа олимпиады по каждому общеобразовательному предмету и классу организатору регионального этапа олимпиады в формате, определенном организатором регионального этапа олимпиады.

IV. Разработка и доставка олимпиадных заданий в места проведения

олимпиады

36. Комплекты олимпиадных заданий составляются на основе содержания федеральных государственных образовательных стандартов начального общего, основного общего и среднего общего образования, образовательных программ начального общего, основного общего и среднего общего образования углубленного уровня и соответствующей направленности (профиля):

разработчиками из числа муниципальных предметно-методических комиссий для школьного этапа олимпиады;

разработчиками из числа региональных предметно-методических комиссий для муниципального этапа олимпиады.

В комплекты олимпиадных заданий могут входить теоретические и практические задания, предполагающие выполнение письменных, устных, практических и экспериментальных заданий.

37. Разработанные комплекты олимпиадных заданий по каждому общеобразовательному предмету направляются разработчиками комплектов олимпиадных заданий организатору соответствующего этапа олимпиады в определенном им порядке в зашифрованном виде.

38. Информация, содержащаяся в комплектах олимпиадных заданий, разрабатываемых для проведения школьного, муниципального этапов олимпиады по каждому общеобразовательному предмету, является конфиденциальной и не подлежит разглашению до начала выполнения участниками олимпиады соответствующего этапа олимпиадных заданий. Организатор каждого этапа олимпиады принимает меры по защите информации, содержащейся в комплектах олимпиадных заданий, во время их разработки и доставки в места проведения олимпиады.

39. Доставка комплектов олимпиадных заданий по каждому общеобразовательному предмету осуществляется организатором соответствующего этапа олимпиады с соблюдением мер по обеспечению конфиденциальности информации, содержащейся в комплектах олимпиадных заданий.

Порядок доставки комплектов олимпиадных заданий по каждому общеобразовательному предмету в оргкомитеты школьного и муниципального этапов олимпиады определяется управлением образования.

40. Тиражирование, хранение и обработка олимпиадных заданий с применением и без применения средств автоматизации осуществляется оргкомитетом соответствующего этапа олимпиады в соответствии с его организационно-технологической моделью.

V. Проверка, анализ и показ выполненных олимпиадных работ, процедура апелляции

41. Проверка выполненных олимпиадных работ осуществляется жюри соответствующего этапа олимпиады по соответствующему общеобразовательному предмету.

Проверка выполненных олимпиадных работ проводится в соответствии с критериями и методикой оценивания, входящими в комплект олимпиадных заданий, по которым проводится соответствующий этап олимпиады.

Проверке подлежат обезличенные выполненные олимпиадные работы. Хранение оригиналов выполненных письменных олимпиадных работ обеспечивает оргкомитет олимпиады.

42. В местах работы жюри при наличии документов, подтверждающих их полномочия, могут присутствовать представители оргкомитета олимпиады, обеспечивающие работу жюри, и технические специалисты, занятые обслуживанием оборудования, используемого при проведении олимпиады, общественные наблюдатели.

43. Проверенные жюри выполненные олимпиадные работы (обезличенные копии олимпиадных работ) передаются техническим специалистам, которые производят декодирование и составляют рейтинговую таблицу результатов участников олимпиады.

44. После выполнения участниками олимпиады заданий жюри соответствующего этапа олимпиады проводит анализ олимпиадных заданий и их решений.

45. Анализ заданий и их решений проходит в сроки, установленные оргкомитетом муниципального этапа, но не позднее, чем 7 календарных дней после окончания олимпиады.

46. По решению организатора анализ заданий и их решений может проводиться централизованно или с использованием информационно-коммуникационных технологий.

47. Анализ заданий и их решений осуществляют члены жюри муниципального этапа олимпиады.

48. В ходе анализа заданий и их решений представители жюри подробно объясняют критерии оценивания каждого из заданий и дают общую оценку по итогам выполнения заданий всех туров (конкурсов).

49. При анализе заданий и их решений вправе присутствовать участники олимпиады, члены оргкомитета, общественные наблюдатели, педагоги-наставники, родители (законные представители).

50. После проведения анализа заданий и их решений в установленное организатором время жюри (по запросу участника олимпиады) проводит показ

выполненной им олимпиадной работы.

51. Показ работ осуществляется в сроки, уставленные оргкомитетом, но не позднее чем семь календарных дней после окончания олимпиады.

52. Показ осуществляется после проведения процедуры анализа решений заданий муниципального этапа олимпиады.

53. Показ работы осуществляется лично участнику олимпиады, выполнившему данную работу. Перед показом участник предъявляет членам жюри и оргкомитета документ, удостоверяющий его личность (паспорт), либо свидетельство о рождении (для участников, не достигших 14-летнего возраста).

54. Каждый участник олимпиады вправе убедиться в том, что выполненная им олимпиадная работа проверена и оценена в соответствии с установленными критериями и методикой оценивания выполненных олимпиадных работ. Участник во время показа работ вправе задать уточняющие вопросы по содержанию работы.

55. Присутствующим лицам, во время показа запрещено выносить работы участников олимпиады из локации (аудитории), выполнять её фото- и видеофиксацию, делать на олимпиадной работе какие-либо пометки.

56. Во время показа олимпиадной работы участнику олимпиады присутствие сопровождающих участника лиц (за исключением родителей, законных представителей) не допускается.

57. Во время показа выполненных олимпиадных работ жюри не вправе изменять баллы, выставленные при проверке олимпиадных заданий.

58. Участник олимпиады вправе подать апелляцию о несогласии с выставленными баллами (далее — апелляция) в создаваемую организатором соответствующего этапа апелляционную комиссию в установленной организатором соответствующего этапа олимпиады форме.

59. Апелляционная комиссия:

принимает и рассматривает апелляции участников олимпиады;

принимает по результатам рассмотрения апелляции решение об отклонении или об удовлетворении апелляции («отклонить апелляцию, сохранив количество баллов», «удовлетворить апелляцию с понижением количества баллов», «удовлетворить апелляцию с повышением количества баллов»);

информирует участников олимпиады о принятом решении.

60. Решение апелляционной комиссии оформляется протоколом.

В случае равенства голосов решающим является голос председателя апелляционной комиссии.

61. Апелляционная комиссия не рассматривает апелляции по вопросам содержания и структуры олимпиадных заданий, критериев и методики оценивания их выполнения. Черновики при проведении апелляции не рассматриваются.

На заседании апелляционной комиссии рассматривается оценивание только тех заданий, которые указаны в апелляции.

62. Правила подачи апелляции школьного, муниципального этапов олимпиады устанавливаются организатором соответствующего этапа олимпиады.

63. Для рассмотрения апелляции членам апелляционной комиссии предоставляются копии проверенной жюри работы участника олимпиады (в случае выполнения задания, предусматривающего устный ответ, — аудиозаписи устных ответов участников олимпиады), олимпиадные задания и критерии их оценивания, протоколы оценки.

64. Рассмотрение апелляции проводится с участием самого участника олимпиады.

Участник вправе письменно (в заявлении на апелляцию или в самостоятельном заявлении) просить о рассмотрении апелляции без его участия.

В случае неявки по уважительным причинам (болезни или иных обстоятельств), подтвержденных документально, участника, не просившего о рассмотрении апелляции без его участия, рассмотрение апелляции по существу проводится без его участия.

В случае неявки без объяснения причин участника, не просившего о рассмотрении апелляции без его участия, на процедуру очного рассмотрения апелляции заявление на апелляцию считается недействительным и рассмотрение апелляции по существу не проводится.

65. При рассмотрении апелляции могут присутствовать общественные наблюдатели.

66. На основании протокола апелляционной комиссии председатель жюри вносит изменения в рейтинговую таблицу и определяет победителей и призеров соответствующего этапа олимпиады по соответствующему общеобразовательному предмету.

Решение апелляционной комиссии этапа олимпиады является окончательным.

VI. Заключительные положения

67. Финансовое обеспечение проведения муниципального этапа олимпиады (за исключением расходов на страхование жизни и здоровья участников муниципального этапа олимпиады, проезд участников муниципального этапа олимпиады и сопровождающих лиц к месту проведения муниципального этапа олимпиады и обратно, расходов на питание) осуществляется за счет средств МКУ «ЦКДиМСОУ»

Приложение
к Порядку проведения школьного и
муниципального этапов
всероссийской олимпиады школьников,
утвержденному приказом управления образования
от 06.09.2021 г . № 272

Образец диплома
Победителя (призера) муниципального этапа всероссийской олимпиады школьников

Управление образования администрации
МО «Судогодский район»
Владимирской области

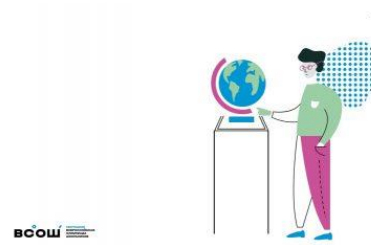

ДИПЛОМ
победителя (призёра)
муниципального этапа всероссийской олимпиады школьников по
…….. (наименование предмета)

НАГРАЖДАЕТСЯ
ФИО
обучающая(ий)ся ... класса
МБОУ «_____»
Судогодского района
Владимирской области

Заместитель Главы администрации МО
«Судогодский район» по социальным вопросам,
начальник управления образования Н.В. Медведева

Приказ от _____№